

Denominazione . Insieme per fare Centro Servizi alla famiglia Scs
sede legale Via Dalmazia, 106 - 89126 Reggio Calabria (RC)
Tel 0965 811320
E-mail insiemexfare@hotmail.com
P.I. 03170540805
iscrizione albo cooperative: C136093

BILANCIO SOCIALE 2021

**Insieme per Fare Centro Servizi alla Famiglia
Società Cooperativa Sociale**

1) PREMESSA E METODOLOGIA UTILIZZATA PER LA REDAZIONE DEL BILANCIO SOCIALE

1.1 Lettera agli stakeholder

La realizzazione del bilancio sociale ha permesso di affiancare al "tradizionale" bilancio di esercizio, un nuovo strumento di rendicontazione che fornisce una valutazione pluridimensionale (non solo economica, ma anche sociale ed ambientale) del valore creato dalla cooperativa.

Il bilancio sociale infatti tiene conto della complessità dello scenario all'interno del quale ci si muove e rappresenta l'esito di un percorso attraverso il quale l'organizzazione rende conto, ai diversi portatori di interessi, interni ed esterni, della propria missione, degli obiettivi, delle strategie e delle attività poste in essere.

Il bilancio sociale si propone infatti di rispondere alle esigenze informative e conoscitive dei diversi stakeholder che non possono essere ricondotte alla sola dimensione economica.

Gli obiettivi che hanno portato alla realizzazione del bilancio sociale sono prevalentemente i seguenti:

- Informare il territorio*
- Rispondere a quanto richiesto dall'art.14 del Decreto Legislativo 3 luglio 2017 n. 117*

Da questo documento emergono alcune importanti indicazioni per il futuro, di cui la sarà fatto tesoro per essere sempre di più legittimata e riconosciuta dagli interlocutori interni ed esterni soprattutto attraverso gli esiti e i risultati delle attività svolte che saranno presentati e rendicontati in modo serio e rigoroso di anno in anno.

Auspico infine che lo sforzo compiuto per la realizzazione di questo bilancio sociale possa essere compreso ed apprezzato vi auguro buona lettura.

Il Presidente

1.2 Metodologia

Il Bilancio Sociale è stato redatto condividendo all'interno e all'esterno della realtà in cui si opera tematiche, risultati e reperimento di informazioni sia di natura quantitativa che di natura qualitativa. Infatti, è metodo usuale la condivisione come fattore privilegiato nell'elaborare progetti e strumenti che vengono utilizzati per proporsi al territorio. La redazione del bilancio sociale è stata quindi l'occasione privilegiata per confrontarsi sia internamente (operatori) sia esternamente (destinatari e partners), al fine di poter proporre uno strumento che descriva in maniera puntuale e precisa le caratteristiche e la storia della cooperativa, i suoi processi, il metodo di lavoro e l'efficacia degli strumenti e delle attività rispetto al contesto in cui opera. Nella redazione si è voluti rimanere fedeli all'origine della cooperativa attraverso un lavoro concertato tra tutti i soggetti che la partecipano, in quanto l'opera stessa non rappresenta il tentativo individuale di uno, ma il desiderio di incidere nella società e nella costruzione del bene comune.

1.3 Modalità di comunicazione

Il presente bilancio sociale è stato diffuso attraverso i seguenti canali:

- Invio ai soci
- Disponibilità alla consultazione presso la sede

Denominazione . Insieme per fare Centro Servizi alla famiglia Scs
sede legale Via Dalmazia, 106 - 89126 Reggio Calabria (RC)
Tel 0965 811320
E-mail insiemexfare@hotmail.com
P.I. 03170540805
iscrizione albo cooperative: C136093

2) INFORMAZIONI GENERALI SULL'ENTE

2.1 Informazioni generali

Di seguito viene presentata la carta d'identità dell'organizzazione al 31/08/2021

Denominazione	Insieme Per Fare
Acronimo	
Indirizzo sede legale	Via Dalmazia, 106 – 89126 Reggio Calabria (RC)
Indirizzo sedi operative	Via Dalmazia, 106 – 89126 Reggio Calabria (RC)
Forma giuridica e modello di riferimento	Cooperativa sociale
Tipologia	Tipo A
Data di costituzione	26/04/2021
Codice Fiscale	03170540805
Partita IVA	03170540805
N° iscrizione Albo Nazionale società cooperative	C136093
N° iscrizione Albo Regionale cooperative sociali	
Tel	0965 811320
Fax	
Email	insiemexfare@hotmail.com
PEC	insiemexfare@pec.it
Qualifica impresa sociale (ai sensi della L.118/05 e succ. d.lgs. 155/06)	
Appartenenza a reti associative	
Adesione a consorzi di cooperative	UE COOP
Codice ateco	85.10.00

*Secondo quanto riportato nello statuto, l'oggetto sociale della cooperativa è il seguente:
"inserire quanto presente in statuto."*

"La società è una cooperativa che ha lo scopo di perseguire l'interesse generale della comunità alla promozione umana e integrazione sociale nei modi indicati dall'art. 1 della legge 381/1991 e s.m.i.

Denominazione . Insieme per fare Centro Servizi alla famiglia Scs
sede legale Via Dalmazia, 106 - 89126 Reggio Calabria (RC)
Tel 0965 811320
E-mail insiemexfare@hotmail.com
P.I. 03170540805
iscrizione albo cooperative: C136093

In quanto cooperativa sociale essa è impresa sociale ai sensi del D. Lgs 112/2017 e successive modificazioni o integrazioni e quindi Ente del Terzo Settore ai sensi del D.Lgs 117/2017 e successive modificazioni e integrazioni.”

2.2 Attività svolte

Di seguito viene presentata una sintesi delle attività svolte dalla società cooperativa sociale:

- Servizi nido
- Servizi per l'infanzia
- Servizi di sostegno alle famiglie
- Servizi di sostegno allo studio
- Centri estivi
- Servizi di orientamento, formazione ed inclusione lavorativa a giovani ed adulti

2.3 Composizione base sociale

Di seguito vengono riportate alcune informazioni sulla composizione della base sociale.

Base sociale anno 2021

Soci

	<= 30	31-50	> 50
Maschi	0	1	0
Femmine	1	2	0

Soci Con Diritto Di Voto

	Soci lavoratori	Soci volontari	Soci sovventori	Totale soci	Di cui svantaggiati
Maschi	0	0	1	1	
Femmine	2	0	1	3	

2.4 Territorio di riferimento

Denominazione . Insieme per fare Centro Servizi alla famiglia Scs
sede legale Via Dalmazia, 106 - 89126 Reggio Calabria (RC)
Tel 0965 811320
E-mail insiemexfare@hotmail.com
P.I. 03170540805
iscrizione albo cooperative: C136093

L'attività lavorativa viene svolta principalmente nel territorio di Reggio Calabria, nei comuni limitrofi all'interno della Provincia di Reggio Calabria.

2.5 Storia

Se di interesse inserire storia

3) GOVERNO E STRATEGIE

3.1 Tipologia di governo

Nella tabella vengono schematizzate alcune informazioni rispetto agli amministratori della cooperativa:

Nome e cognome	Carica	Altri dati
Antonia Donato	Presidente	residente a Campo Calabro Reggio Calabria (RC) in Via Geraci Vico V, 4B
Stilo Antonino	Vice Presidente	residente a Campo Calabro Reggio Calabria (RC) in Via Geraci Vico V, 4B
Logiudice Carmela	Consigliere	residente a Reggio Calabria (RC) in via Contrada Livari, 3

3.2 Organi di controllo

Ai sensi dello statuto, si prevede la necessità, qualora ricorrano i presupposti di legge, di nominare il collegio sindacale. Al momento non si è verificato alcun presupposto. In ogni caso, si ricorda che la Cooperativa è sottoposta annualmente alla revisione da parte di UE COOP – Unione Europea delle Cooperative.

3.3 Struttura di governo

Rispetto alla struttura di governo, si riportano alcuni dati che mostrano i processi di gestione democratica e di partecipazione della nostra organizzazione.

Il **CdA** della cooperativa nell'anno 2021 si è riunito più volte e la partecipazione media è stata del 100%

Denominazione . Insieme per fare Centro Servizi alla famiglia Scs
 sede legale Via Dalmazia, 106 - 89126 Reggio Calabria (RC)
 Tel 0965 811320
 E-mail insiemexfare@hotmail.com
 P.I. 03170540805
 iscrizione albo cooperative: C136093

Per quanto riguarda l'**assemblea**, invece, essendo la cooperativa di nuova costituzione si è riunita solo una volta e la partecipazione media è stata del 100%

3.4.Struttura organizzativa

La struttura organizzativa della cooperativa al 31/08/2021 è la seguente:

La struttura è tesa a favorire la condivisione tra soci delle decisioni che riguardano strategie e piani di sviluppo della Cooperativa. Tutte le attività svolte dalla cooperativa hanno un responsabile di riferimento che si relaziona periodicamente con il consiglio di amministrazione.

Ogni attività si articola attraverso un lavoro di condivisione, tra i soci lavoratori e il responsabile.

Come descritto precedentemente, la Cooperativa privilegia una dinamica di responsabilità vissuta da ogni membro della realtà del terzo settore.

Il Consiglio di amministrazione è affiancato da figure tecniche relative all'ambito amministrativo contabile con il compito di accompagnare le decisioni del CDA e rendere strutturali iniziative strategiche nuove.

3.5 Strategie e obiettivi

	Strategia	Obiettivi operativi
Struttura organizzativa	Condivisione dello sviluppo di iniziative e attività	Sviluppare strumenti di condivisione; sviluppare una struttura che favorisca la condivisione degli elementi che emergono dalle attività; favorire la maturazione di una responsabilità personale nel proprio compito; partecipazione di tutti allo sviluppo dell'opera
I soci e le modalità di partecipazione	I soci lavoratori e i soci volontari partecipano alle attività secondo gli ambiti istituzionali (assemblea) e decisi internamente (coordinamenti/momenti di lavoro)	Favorire il rapporto con la base sociale della Cooperativa; Sviluppare le attività preservando il background e la mission della Cooperativa
Ambiti di attività	Le attività sono svolte in collaborazione con i soggetti presenti nel territorio, attraverso le attività vengono sviluppati percorsi di inserimento lavorativo, e nel fare vengono individuate ulteriori tipologie di attività sia in ambito educativo che di inserimento nel mondo del lavoro	Favorire lo sviluppo di azioni e attività che partano da una reale esigenza del territorio; sviluppare azioni in linea con la mission della Cooperativa.
L'integrazione con il territorio	La Cooperativa pone nella collaborazione con i diversi soggetti del territorio un valore imprescindibile. Le collaborazioni si esprimono	Favorire una reale integrazione delle attività affinché siano reale risposta alle esigenze del territorio, al fine di migliorare la capacità di

Denominazione . Insieme per fare Centro Servizi alla famiglia Scs
sede legale Via Dalmazia, 106 - 89126 Reggio Calabria (RC)
Tel 0965 811320
E-mail insiemexfare@hotmail.com
P.I. 03170540805
iscrizione albo cooperative: C136093

	attraverso attività in rete con enti del terzo settore, enti pubblici di governo, Università ed enti scolastici.	accoglienza e di costruzione del bene comune.
La produzione, le caratteristiche o la gestione dei servizi	I servizi vengono avviati solamente in presenza di una figura capace di portarne la responsabilità e di seguirne le varie fasi di sviluppo. Vengono concordate attraverso il lavoro di coordinamento interno tra le figure di responsabilità per favorire uno sviluppo coerente con la mission della Cooperativa.	Favorire l'avvio di attività in consonanza con le reali capacità di sostegno delle stesse da parte della cooperativa al fine di preservare il carattere educativo delle azioni messe in campo.
Il mercato	La Cooperativa, attraverso un lavoro di coordinamento interno e attraverso il paragone con i soggetti territoriali avvia azioni che rispondano a esigenze che emergono dalla società o che siano in sintonia con la realtà territoriale.	Favorire un approccio ai servizi che possano porsi come reale ed efficace risposta alle esigenze del territorio, senza appoggiarsi a dinamiche prettamente assistenziali. Questo per favorire un approccio win to win tra tutti i soggetti coinvolti.
I bisogni	Il bisogno viene rilevato attraverso la collaborazione con realtà del terzo settore che operano direttamente a contatto con nuove povertà, famiglie e adulti in difficoltà. La collaborazione con queste realtà permette di agganciare situazioni che molte volte non emergono esplicitamente, ma che necessitano di dinamiche di risposta personalizzate. Questi rapporti rappresentano un fattore significativo e necessario nell'incontro di persone (adulti e minori) a cui proporre le attività della cooperativa.	Favorire l'emergere delle nuove povertà e corrispondere ai diversi bisogni attraverso tentativi mirati consoni alle reali esigenze della persona (che emergono in un percorso di conoscenza e relazione).
La rete	La Cooperativa opera attraverso la collaborazione con tutti i soggetti del territorio, sia pubblici che privati.	Migliorare la capacità di accoglienza e sviluppare azioni e attività in linea con le reali esigenze del territorio che emergono dal paragone con chi lo abita.
Inserimento lavorativo	Inserire le persone in attività che vedono adulti seguiti nello svolgere il proprio lavoro per preservare una proposta che metta insieme aspetti di reinserimento ed educazione. Utilizzo degli strumenti di inserimento lavorativo messi a disposizione dalle varie agenzie ed enti territoriali.	Favorire una reale esperienza di inserimento nel mondo del lavoro, non come parcheggio temporaneo, ma come proposta da verificare e sviluppare, valorizzando l'aspetto di accompagnamento e valorizzazione della persona.

3.6 Portatori di interessi

Riportiamo nella tabella la natura della relazione di ogni portatore di interessi individuato:

Portatori di interesse interni

	Tipologia di relazione
<i>Assemblea dei soci</i>	<i>Conduzione cooperativa</i>
<i>Soci lavoratori</i>	<i>Condivisione strategie e sviluppo</i>
<i>Soci volontari</i>	<i>Sviluppo e collaborazione attività</i>
<i>Lavoratori non soci</i>	<i>Condivisione e coordinamento</i>
<i>Lavoratori svantaggiati non soci</i>	<i>Condivisione e coordinamento</i>
<i>Fruitori</i>	<i>Gradimento attività, confronto e segnalazione possibili sviluppi o esigenze</i>

Portatori di interesse esterni

	Tipologia di relazione
<i>Altre cooperative sociali</i>	<i>Collaborazione</i>
<i>Consorzi territoriali</i>	<i>Collaborazione e progettualità</i>
<i>Altre organizzazioni di terzo settore</i>	<i>Collaborazione e progettualità</i>
<i>Istituzioni locali</i>	<i>Collaborazione</i>
<i>Comunità locale</i>	<i>Collaborazione e sviluppo progettualità</i>
<i>Mass media e comunicazione</i>	<i>Informazione</i>
<i>Ambiente (consumo critico, energie rinnovabili, ecc.)</i>	<i>Informazione e aggiornamento</i>
<i>Centri per l'impiego</i>	<i>Attivazione progettualità</i>
<i>Agenzia per il lavoro</i>	<i>Attivazione progettualità</i>
<i>Ente pubblico</i>	<i>Attivazione progettualità e rilievo del bisogno</i>
<i>Cooperativa sociale</i>	<i>Collaborazione e progettualità</i>
<i>Organizzazione di volontariato</i>	<i>Collaborazione e progettualità</i>
<i>Fondazione</i>	<i>Collaborazione e progettualità</i>

4) PERSONE CHE OPERANO PER L'ENTE

Vengono di seguito riportati alcuni indicatori relativi ai portatori di interessi interni ed esterni ritenuti fondamentali almeno per quanto riguarda l'attuale edizione del bilancio sociale.

4.1 Lavoratori

Soci e non soci

Il totale dei lavoratori è: 8

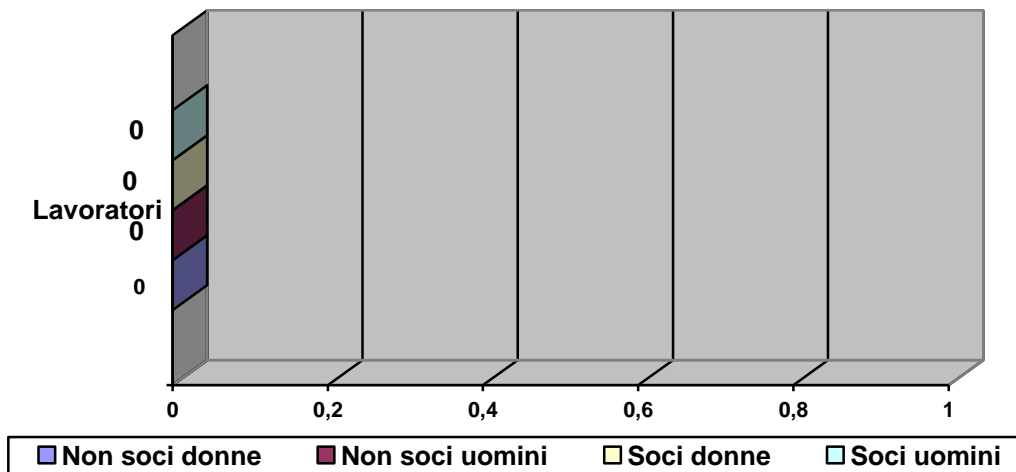

Lavoratori svantaggiati

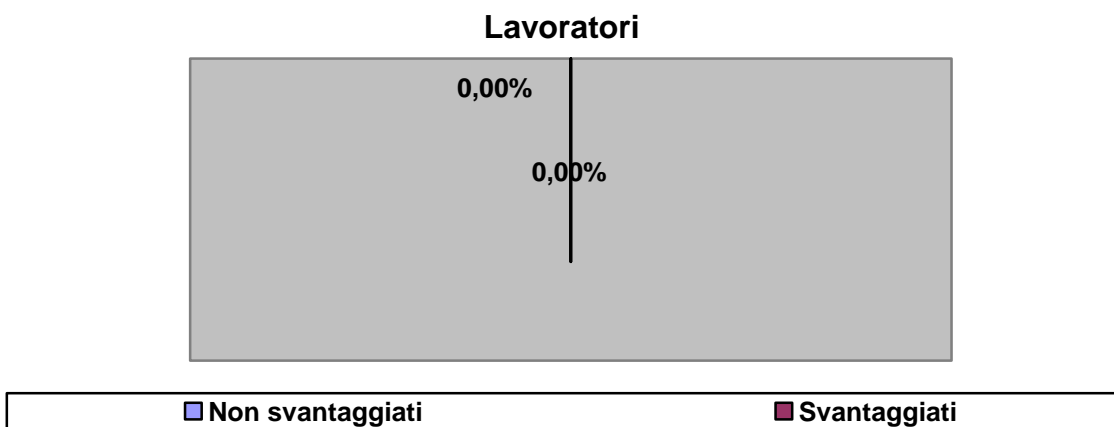

Denominazione . Insieme per fare Centro Servizi alla famiglia Scs
 sede legale Via Dalmazia, 106 - 89126 Reggio Calabria (RC)
 Tel 0965 811320
 E-mail insiemexfare@hotmail.com
 P.I. 03170540805
 iscrizione albo cooperative: C136093

Lavoratori - Trend nel tempo

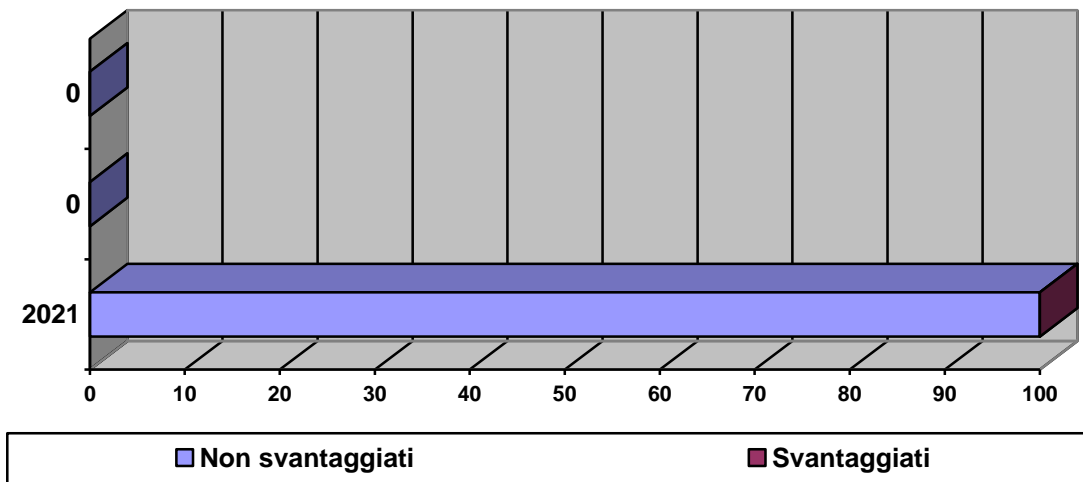

Tipologie contrattuali lavoratori svantaggiati

	N° svant. 01/01/2020	N° svant. 31/12/2020
Assunzione in cooperativa	0	0

Anzianità lavorativa

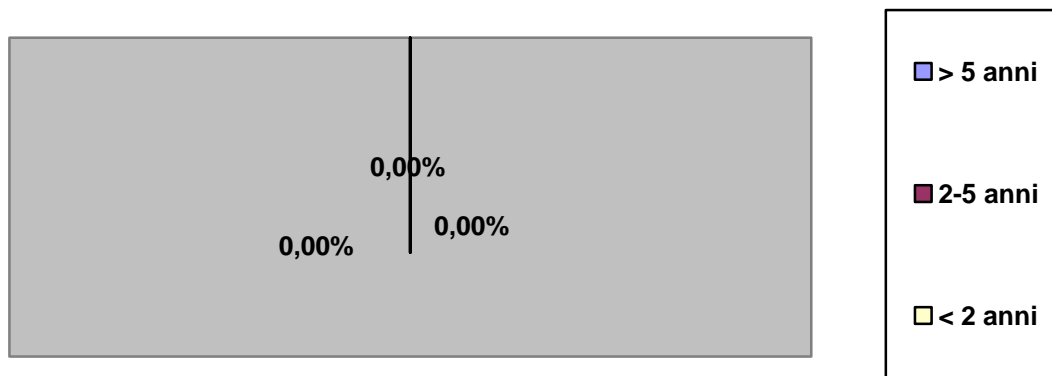

Denominazione . Insieme per fare Centro Servizi alla famiglia Scs
sede legale Via Dalmazia, 106 - 89126 Reggio Calabria (RC)
Tel 0965 811320
E-mail insiemexfare@hotmail.com
P.I. 03170540805
iscrizione albo cooperative: C136093

Classi di età

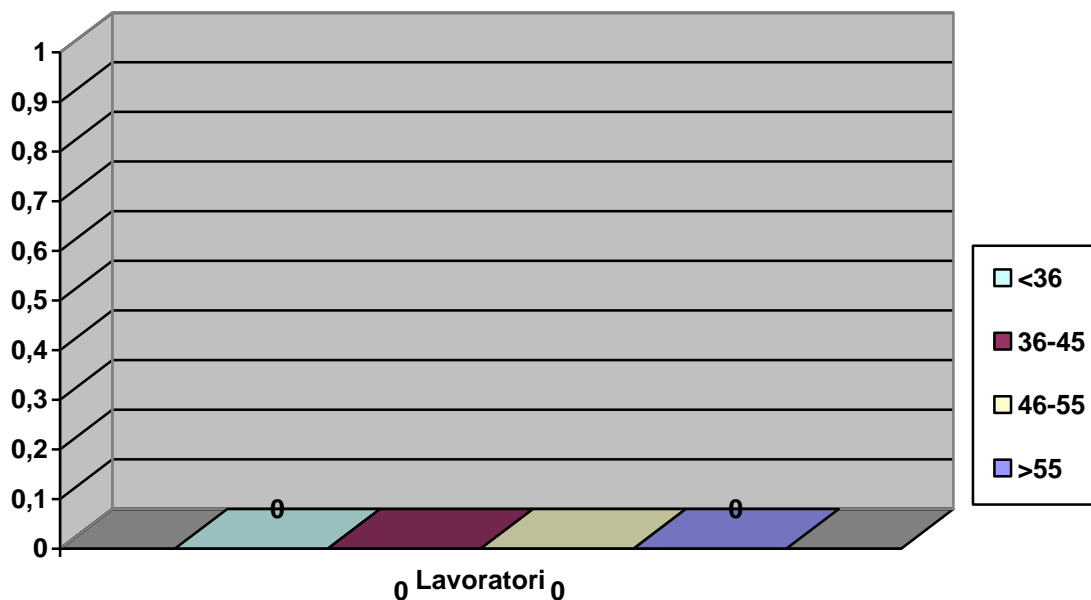

Rapporto lavoro

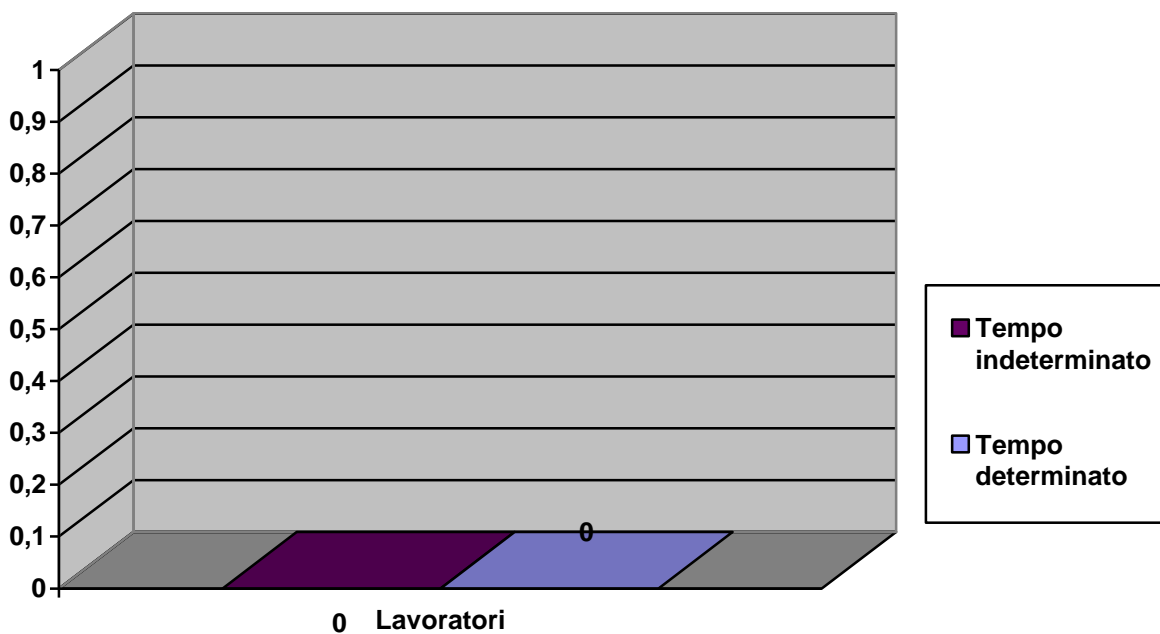

Denominazione . Insieme per fare Centro Servizi alla famiglia Scs
sede legale Via Dalmazia, 106 - 89126 Reggio Calabria (RC)
Tel 0965 811320
E-mail insiemexfare@hotmail.com
P.I. 03170540805
iscrizione albo cooperative: C136093

Lavoratori Retribuiti

	Maschi	Femmine
Dipendenti a tempo indeterminato	0	0
- di cui part-time	0	0

Livello contrattuale

	A	D
Lavoratori		
Perc. sul tot. dei lavoratori	%	%

Viene applicato il ccnl ANINSEI

B1 (Ex 3° Livello)

	Occupati
Addetto all'infanzia con funzioni non educative	

C1 (Ex 4° Livello)

	Occupati
Operatore socio-assistenziale	

D1 (Ex 5° Livello)

	Occupati
Assistente all'infanzia con funzioni educative	

D2 (Ex 6° Livello)

	Occupati
Coordinatore	

5) OBIETTIVI E ATTIVITA'

5.1 Missione

La cooperativa in accordo con la legge 381/91, si propone le seguenti **finalità istituzionali**:

la gestione di servizi socio sanitari ed educativi, incluse le attività di cui all'articolo 2 comma 1 lettere a), b), c), d), l) e p) del decreto legislativo 112/2017 e smi recante revisione della disciplina in materia di impresa sociale di cui all'art. 1, comma 2 lettera c) della legge 106/2016 e smi;

In particolare:

- la prestazione di servizi, anche innovativi o sperimentali, per l'infanzia o l'adolescenza o la gioventù, la gestione di scuole dell'infanzia, asili nido, nidi aziendali, servizi e scuole per l'infanzia, servizi socio-educativi per la prima infanzia, servizi innovativi per l'infanzia;
- la gestione di scuole di ogni genere e grado;
- servizi educativi e di assistenza per minori o allievi di scuole di ogni genere e grado.

La cooperativa, nell'anno in corso, ha deciso di attuare le sue finalità istituzionali attraverso le seguenti **politiche di impresa sociale**.

La strategia applicata è quella della collaborazione con enti sia pubblici che privati per l'individuazione di modalità operative che rispondano in maniera sempre più adeguata alle esigenze del territorio. Il paragone continuo con realtà del terzo settore, con enti pubblici e cittadinanza incontrata, permette di costruire le attività partendo dal basso, ossia dal servizio a ciò che la stessa realtà propone come esigenza. Questo riguarda sia le progettualità educative, che vedono un forte legame e una stretta collaborazione con il mondo della scuola e le famiglie, sia le progettualità relative all'inserimento lavorativo, le quali sviluppano azioni e servizi tesi a rispondere ad una reale esigenza manifestata dai principali interlocutori (studenti, famiglie, enti del terzo settore), dinamica che si spera possa mantenersi nel tempo, strutturandosi. Non è infatti una modalità della cooperativa avviare azioni che prescindano da questo continuo paragone, che mira a valorizzare il reinserimento della persona nella comunità senza inventare o calare dall'alto iniziative che, escludendo i casi patologici, rischiano di aumentare contesti di marginalità e che di conseguenza non trovano sostenibilità perché non necessarie agli interlocutori della Cooperativa. Anche la dinamica di finanziamento ha una strategia: le attività vengono finanziate attraverso la condivisione di progettazioni con i soggetti che desiderano avvalersi della presenza degli operatori della Cooperativa. Per questo ogni ambito di finanziamento progettuale attraverso bandi pubblici e privati non è estraneo.

Si può riassumere la strategia della cooperativa nelle parole **Condivisione e Collaborazione** che la rendono un interlocutore privilegiato per tutti e disponibile ad

Denominazione . Insieme per fare Centro Servizi alla famiglia Scs
sede legale Via Dalmazia, 106 - 89126 Reggio Calabria (RC)
Tel 0965 811320
E-mail insiemexfare@hotmail.com
P.I. 03170540805
iscrizione albo cooperative: C136093

attivare linee sperimentali secondo l'esigenza che emerge realmente nel territorio e nella persona.

La cooperativa nel perseguimento della missione per il proprio agire si ispira ai seguenti **valori**:

Il principale valore di riferimento è la persona sia per quel che riguarda i destinatari delle attività, sia per quel che riguarda le persone che collaborano attraverso il proprio lavoro, le persone coinvolte nella definizione delle linee strategiche e nelle nuove progettualità. La persona, dal minore al lavoratore in inserimento lavorativo, è guardata nella sua integralità e non solo come cliente/destinatario. Questo è favorito dalla collaborazione con altre realtà che permettono di inserire chi si incontra in una dinamica di partecipazione, per far emergere e sviluppare tutte le strade necessarie al fine di rispondere concretamente alle esigenze emerse.

5.2 Frutitori

Attività

- Servizi nido
- Servizi per l'infanzia
- Servizi di sostegno alle famiglie
- Servizi di sostegno allo studio
- Centri estivi
- Servizi di orientamento, formazione ed inclusione lavorativa a giovani ed adulti

	Sede (indirizzo)	N° utenti	Descrizione del servizio	Tipologia
oggetto				
Servizi di NIDO	Via Dalmazia, 106 - 89126 Reggio Calabria (RC)	25	Nido d'infanzia autorizzato e accreditato	Servizio educativo a minori
Servizi di per l'infanzia	Via Dalmazia, 106 - 89126 Reggio Calabria (RC)	30	Scuola materna paritaria 3-6	Servizio educativo a minori
Servizi di sostegno alle famiglie	Via Dalmazia, 106 - 89126 Reggio Calabria (RC)	50	Gruppi di auto muto aiuto, sostegno alla genitorialità	Servizi alle famiglie
Servizi di sostegno allo studio	Via Dalmazia, 106 - 89126 Reggio Calabria (RC)	10	Aiuto nello svolgimento dei compiti scolastici, potenziamento del metodo di studio	Servizio educativo a minori
Centri ricreativi estivi	Via Dalmazia, 106 - 89126 Reggio Calabria	40	Centri ricreativi estivi mattutini	Servizio educativo a

Denominazione . Insieme per fare Centro Servizi alla famiglia Scs
 sede legale Via Dalmazia, 106 - 89126 Reggio Calabria (RC)
 Tel 0965 811320
 E-mail insiemexfare@hotmail.com
 P.I. 03170540805
 iscrizione albo cooperative: C136093

	(RC)			minori
Servizi di orientamento, formazione ed inclusione lavorativa a giovani ed adulti	Via Dalmazia, 106 - 89126 Reggio Calabria (RC)	3	Servizi di orientamento, aiuto nella ricerca del lavoro, formazione, alternanza scuola-lavoro, promozione di tirocini di inclusione sociale.	

6) SITUAZIONE ECONOMICO - FINANZIARIA

Ricavi e provenienti:

	2021
Ricavi da Enti Pubblici per gestione servizi sociali, socio-sanitari e socio-educativi	204,87
Contributi privati	
Ricavi da Privati-Cittadini inclusa quota cofinanziamento	281,20
Contributi pubblici	

Patrimonio:

	2021
Capitale sociale	1.500,00
Totale riserve	45.224,66
Utile/perdita dell'esercizio	5.867,69
Totale Patrimonio netto	46.724,66

Conto economico:

	2021
Risultato Netto di Esercizio	
Valore del risultato di gestione (A-B bil. CEE)	5.867,69

Composizione Capitale Sociale:

Capitale sociale	2021
capitale versato da soci operatori lavoratori	1500
capitale versato da soci operatori volontari	

Denominazione . Insieme per fare Centro Servizi alla famiglia Scs
sede legale Via Dalmazia, 106 - 89126 Reggio Calabria (RC)
Tel 0965 811320
E-mail insiemexfare@hotmail.com
P.I. 03170540805
iscrizione albo cooperative: C136093

Valore della produzione:

	2021
Valore della produzione	

Costo del lavoro:

	2021
Costo del lavoro (Totale voce B.9 Conto Economico Bilancio CEE)	
Peso su totale valore di produzione	

Capacità di diversificare i committenti

Fonti delle entrate 2021:

2021	Enti pubblici	Enti privati	Totale
Vendita merci	0	0	0
Prestazioni di servizio			
Contributi e offerte			

Suddivisione dei ricavi per settore di attività:

2021	Enti pubblici	Enti privati	Totale
Altri servizi			

Incidenza pubblico/privato sul valore della produzione 2020:

	2021	
Incidenza fonti pubbliche		
Incidenza fonti private		

7. ALTRE INFORMAZIONI

7.1 Prospettive cooperativa

Gli obiettivi a medio-breve termine della cooperativa possono essere brevemente riassunti nei punti seguenti:

Vista la dinamica che descrive la cooperativa, caratterizzata da uno stretto legame con il territorio e con chi lo abita, è insita la prospettiva di essere aperta ad un continuo miglioramento nelle attività di servizio e di accoglienza. Questo perché le azioni e i tentativi messi in campo si contraddistinguono, cambiano e si sviluppano nell'incontro con le persone, sia quelle in stato di difficoltà che quelle che desiderano comprometersi con lo scopo e la mission della cooperativa. I campi di miglioramento sono sicuramente quelli legati all'ospitalità, ad una comunicazione sempre più puntuale, sviluppo delle attività presso le scuole, miglioramento della capacità di accoglienza. Queste linee di sviluppo la cooperativa le affronterà attraverso un lavoro di rete con altre realtà del terzo settore, sia locali che nazionali al fine di condividere metodologie e strumenti che arricchiscano il proprio tentativo di collaborare alla costruzione del bene comune.

7.2 Il futuro del bilancio sociale

Rispetto alla prossima edizione del bilancio sociale la cooperativa si propone alcune azioni specifiche:

verrà utilizzato all'interno della cooperativa e confrontato tra tutti i soggetti che collaborano a diverso titolo nelle attività. Questo lavoro verrà svolto anche all'esterno per raccogliere suggerimenti e correzioni da chi conosce già la cooperativa. Grazie a questa tipologia di confronto sarà possibile individuare strumenti e tematiche da valorizzare per migliorare questa tipologia di strumento che quest'anno viene redatto per la prima volta. Infatti nelle prospettive della cooperativa è compreso il miglioramento della comunicazione affinché le attività possano essere conosciute e sostenute, inoltre tale aspetto permetterà a chi volesse comprometersi con la cooperativa di avere un riferimento conoscitivo per poter avvicinarsi a dinamiche sociali e di partecipazione al tentativo di costruzione del bene comune della comunità territoriale.